

MODERNIZAÇÃO, TRANSFORMAÇÃO SOCIAL E MEIO AMBIENTE

APROFUNDAMENTO DA ÁREA DE CIÊNCIAS
HUMANAS E SOCIAIS APLICADAS

ORIENTAÇÕES
CURRICULARES

2º TRIMESTRE
2024

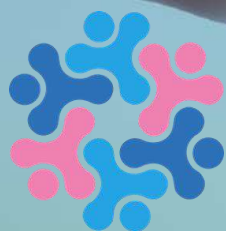

GOVERNO DO ESTADO
DO ESPÍRITO SANTO

GOVERNO DO ESTADO DO ESPÍRITO SANTO

Governador

JOSÉ RENATO CASAGRANDE

Secretário de Estado da Educação

VITOR AMORIM DE ANGELO

Subsecretária de Estado da Educação Básica e Profissional

ANDRÉA GUZZO PEREIRA

Assessora de Apoio Curricular e Educação Ambiental

ALEIDE CRISTINA DE CAMARGO

Técnicos Educacionais

Arte

Claudia Botelho

Marcos Valério Guimarães

Biologia/Ciências

Luciane da Silva Lima Vieira

Vinicius Brito Lima

Educação Física

Korine Cardoso Santana

Filosofia/Ensino

Religioso

Aline Eduardo Machado

Física

Carolina Martins de Siqueira
Barbosa

Thiago Araujo Polonine

Geografia

Wanderley Lopes Sebastião

História

João Evangelista de Sousa

Língua Espanhola

Mônica Nadja Silva
d'Almeida Caniçali

Língua Inglesa

Johan Wolfgang Honorato

Língua Portuguesa

Fernanda Maia Lyrio

Maria Eduarda Scarpat

Matemática

Gabriel Luiz Santos
Kachel

Laiana Meneguelli

Wellington Rosa de
Azevedo

Química

Thaís Scardua Rangel
Garcia

Sociologia

Aldete Xavier

Bibliotecários

Gabriel de Menezes Oliveira
Joice Rodrigues Teixeira
Mariene Kohler
Roberta Dalfior Cola
Sarah Garcia Fernandes Vargas
Victor Barroso Oliveira

Janeiro
2024



Prezado(a) Professor(a),

Com o objetivo de orientar professores(as) e pedagogos(as) para o planejamento pedagógico e para a gestão curricular com foco centrado na aprendizagem dos(as) estudantes capixabas durante o ano letivo de 2024, a Secretaria de Estado da Educação, por meio da Assessoria de Apoio Curricular e Educação Ambiental (AE11), elaborou as **Orientações Curriculares para as escolas Estaduais** e, mais uma vez, disponibiliza esse material para consulta no site: <https://curriculo.sedu.es.gov.br/curriculo/>.

Vale destacar que o presente documento não substitui o Currículo, mas, sim, configura-se como um desdobramento que pode auxiliar em sua implementação quanto aos **Itinerários de Aprofundamento**. Dessa forma, é importante ressaltar aqui, também, que o nosso material está alinhado à necessidade de ampliação e de aprofundamento das discussões pertinentes ao novo Currículo do Espírito Santo, bem como às matrizes de avaliações externas e ao trabalho desenvolvido por áreas de conhecimento. Assim, buscamos, ao longo de nossas Orientações Curriculares, demonstrar o quão a integração entre as áreas e a conexão com os Temas Integradores presentes no Currículo do Espírito Santo são pontos relevantes capazes de entrelaçar as diversas áreas de conhecimento e que trazem, ainda, questões que atravessam as experiências dos sujeitos, considerando as suas ações cotidianas tanto no âmbito público como privado; seus contextos, vivências e projetos de vida. No decorrer de nosso documento, integramos aspectos que abarcam a formação social, política e ética de nossos(as) estudantes, e que consideram, respeitam e valorizam as diversas identidades culturais - ultrapassando a dimensão cognitiva do aprendizado, visando, dessa maneira, à abordagem das dimensões humanas, sociais e culturais.

Valendo-se como ferramenta de gestão da aprendizagem para a equipe pedagógica das escolas, as nossas Orientações Curriculares/2024 procuram, também, nortear caminhos a partir do diálogo alinhado entre os componentes de uma mesma área e entre as diferentes Áreas de Conhecimento.

Para entendermos a proposta aqui pensada, é imprescindível que saibamos que este documento está estruturado em uma tabela, organizada da seguinte forma:

Unidades Curriculares dos Itinerários Formativos- Aprofundamentos

Cabeçalho: dados gerais sobre o nome da Unidade Curricular, o Aprofundamento ao qual pertence, os(as) professores(as) que podem atuar na Unidade, o trimestre e a série aos quais pertence o Aprofundamento e o Módulo a que ele se refere.



Primeira seção: descreve o(s) Eixo(s) Estruturante(s), os Objetos de Conhecimento referentes à série e as Habilidades Específicas do Eixo.

Segunda seção: trata das articulações com as demais Unidades Curriculares do Aprofundamento.

Terceira seção: expõe os Temas Integradores que podem ser desenvolvidos ao longo do trimestre.

Quarta seção: apresenta sugestões de práticas nos Cadernos Metodológicos para que os Temas Integradores possam ser desenvolvidos.

Quinta seção: exhibe sugestões de materiais complementares para serem utilizados pelos(as) professores(as) em suas aulas.

Destacamos aqui o seu compromisso no concernente à elaboração do plano de ensino atual, bem como o seu papel de referência institucional nas ações de realinhamento curricular, na medida em que as Habilidades e/ou os Objetos de Conhecimento estão organizados por trimestres e possuem orientações que possibilitam ao(à) professor(a) refletir sobre as suas experiências e práticas educativas. Se não bastasse, nosso documento pretende nortear o desenvolvimento das habilidades esperadas ao fim de cada etapa da Educação Básica.

Por fim, é relevante observarmos as Orientações Curriculares como instrumentos desenvolvidos para atender às necessidades dos(as) estudantes, oferecendo-lhes a oportunidade de uma aprendizagem significativa e de qualidade, tomando por base o alinhamento das Habilidades e dos Objetos de Conhecimento - tudo com vistas ao planejamento com foco nas expectativas de aprendizagem.

Desejamos uma excelente experiência de trabalho!

Equipe da Assessoria de Apoio Curricular e Educação Ambiental (AE11)



ENSINO MEDIO – APROFUNDAMENTOS - 2024

CIÊNCIAS HUMANAS

MODERNIZAÇÃO TRANSFORMAÇÃO SOCIAL E MEIO AMBIENTE

Unidade Curricular: Perspectivas geográficas: sociedade, espaço e recursos naturais.

2º Trimestre – 3º Série

Professores(as) que podem atuar na UC: Licenciatura plena em Geografia

Módulo II: Cidadania, participação social e política.

Eixo Estruturante	Detalhamento do Objeto de Conhecimento	Habilidades Específicas do Eixo
Processos criativos.	<p>Módulo II - Organização do espaço (Urbano/Rural) e acessos à estrutura e serviços.</p> <ul style="list-style-type: none"> • Infraestrutura e acesso; • Segregação socioespacial; • Dinâmicas da natureza, uso e ocupação do solo; • Função social da terra; • Planos Diretores e o espaço urbano; • Regulamentação do solo e da terra no urbano e no rural; • Transporte: modais e gargalos; 	<p>(EMCHSA04) Reconhecer produtos e/ou processos criativos por meio de fruição, vivências e reflexão crítica sobre temas e processos de natureza histórica, social, econômica, filosófica, política e/ou cultural, em âmbito local, regional, nacional e/ou global.</p> <p>(EMIFCHSA05) Selecionar e mobilizar intencionalmente recursos criativos para resolver problemas reais relacionados a temas e processos de natureza histórica, social, econômica, filosófica, política e/ou cultural, em âmbito local, regional, nacional e/ou global.</p> <p>(EMIFCHSA06) Propor e testar soluções éticas, estéticas, criativas e inovadoras para problemas reais relacionados a temas e processos de natureza histórica, social, econômica, filosófica, política e/ou cultural, em âmbito local, regional, nacional e/ou global.</p>

Articulação com as demais Unidades Curriculares do Aprofundamento

Não foram encontradas Habilidades correlacionada para este trimestre.

Temas Integradores

TI02 Educação para o Trânsito.

TI05 Processo de Envelhecimento, Respeito e Valorização do Idoso

TI06 Educação em Direitos Humanos

TI14 Trabalho e Relações de Poder

TI15 Ética e Cidadania

Práticas sugeridas nos Cadernos Metodológicos



Os temas integradores podem ser abordados por meio das práticas contidas nos **Cadernos Metodológicos:**

Educação Fiscal.

Pensamento Computacional.

Prevenção ao uso de Drogas.

Educação Ambiental.

Escolas Plurais.

Disponíveis em: <<https://curriculo.sedu.es.gov.br/curriculo/cadernosmetodologicos/>>.



Material Complementar

Referências bibliográficas:

- ALENCASTRO, Leonora U. A produção e o consumo: a cidade como espaço de segregação. In: Política urbana: a produção e o consumo da cidade. Porto Alegre: Mercado Aberto, 1985.
- ALVES, J. E. D. ; CAVENAGHI, S. Questões conceituais e metodológicas relativas a domicílio, família e condições habitacionais. In: ICongresso da Associação Latino-Americana de População (ALAP), Caxambu, MG, 2004. Disponível em: http://www.abep.nepo.unicamp.br/site_eventos_alap/.../alap2004_236.PDF Acesso 30 jul 2012.
- BERQUÓ, E. S. Fatores estáticos e dinâmicos - mortalidade e fecundidade. In: SANTOS J. L. F.; LEVY, M. S. F.; SZMRECSANYI, T. (orgs.). Dinâmica da população: teoria, métodos e técnicas de análise. São Paulo, T.A. Queiroz, 1980.
- BOGLION, L.A., A. Geografia - Espaço e Vivência - Volume Único - 3ª Ed. 2013
- CALDEIRA, T.P. R. Cidade de muros: crime, segregação e cidadania em São Paulo. 34 ed. São Paulo: Edusp, 2003.
- HAESBAERT, R. O mito da desterritorialização: do fim dos territórios à multiterritorialidade. Rio de Janeiro: Bertrand Brasil, 2004. 400p
- MAGNOLI, D. Geografia: paisagem e território: geografia geral e do Brasil - 3ª Ed. Reform. - São Paulo: Moderna, 2001
- MENDONÇA, Francisco. Geografia sócio-ambiental. In: MENDONÇA, F. & KOZEL, S. (Orgs.). Elementos de Epistemologia da Geografia contemporânea. Curitiba: UFPR, 2004.
- MOREIRA, Ruy. Para onde vai o Pensamento Geográfico? Por uma epistemologia crítica. Editora Contexto, São Paulo, 2006. - MOREIRA, J.C.; DESENE, J.E.. Geografia Geral e do Brasil - Espaço Geográfico e Globalização - Vol. Único - Ed. 2012 - Com Mapas de Apoio
- MOREIRA, J.C.; DESENE, J.E.. Projeto Múltiplo - Geografia - Ensino Médio - Vol. Único
- PÁDUA, José Augusto. Um sopro de destruição: Pensamento Político e Crítica Ambiental no Brasil Escravista, 1789 - 1888. Rio de Janeiro: Jorge Zahar Ed., 2002
- RAFFESTIN, C. Por uma geografia do poder. São Paulo: Ática, 1993.
- SANTOS, Milton. Técnica, Espaço, Tempo: Globalização e Meio Técnico-científico-informacional. São Paulo: Edusp, 2008.
- SOUZA, M. L. de. Território: sobre espaço e poder, autonomia e desenvolvimento. In: CASTRO, I. N.; GOMES, P. C. C.; CORREIA, R. L. (orgs.). Geografia, conceitos e temas. Rio de Janeiro: Bertrand Brasil, 2003. p. 77-116.

Sites:

- Instituto Brasileiro de Geografia e Estatística. www.ibge.gov.br Acesso em 20 de dezembro de 2019.
- Instituto Nacional de Pesquisas Espaciais www.inpe.br Acesso em 20 de dezembro de 2019
- Instituto Jones do Santos Neves www.ijsn.es.gov.br Acesso em 20 de dezembro de 2019
- Organização das Nações Unidas <https://nacoesunidas.org> Acesso em 20 de dezembro de 2019



Filmes ou documentários

Onde está segunda?. 2017. Direção: Tommy Wirkola

5x Pacificação. 2012. Direção: Luciano Vidigal, Rodrigo Felha, Cadu Barcelos, Wagner Novais

Cidade de Deus. 2003. Direção: Fernando Meirelles, Kátia Lund

Trabalho interno. 2010. Direção: Charles Ferguson

Argo. 2012. Direção: Ben Affleck

O homem mais procurado do mundo. 2012. Direção: John Stockwell

Tão Forte e tão perto. 2012. Direção: Stephen Daldry