

# HUMANIDADES E RELAÇÕES SOCIOAMBIENTAIS

Aprofundamento de Ciências Humanas e Sociais  
Aplicadas (CHSA) e de Ciências da Natureza e suas  
Tecnologias (CN)

ORIENTAÇÕES  
CURRICULARES

3º TRIMESTRE  
2024

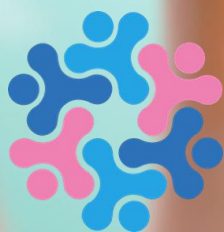

GOVERNO DO ESTADO  
DO ESPÍRITO SANTO

## GOVERNO DO ESTADO DO ESPÍRITO SANTO

### Governador

JOSÉ RENATO CASAGRANDE

### Secretário de Estado da Educação

VITOR AMORIM DE ANGELO

### Subsecretária de Estado da Educação Básica e Profissional

ANDRÉA GUZZO PEREIRA

### Assessora de Apoio Curricular e Educação Ambiental

ALEIDE CRISTINA DE CAMARGO

### Técnicos Educacionais

#### Arte

Claudia Botelho

Marcos Valério Guimarães

#### Biologia/Ciências

Luciane da Silva Lima Vieira

Vinicius Brito Lima

#### Educação Física

Korine Cardoso Santana

#### Filosofia/Ensino

#### Religioso

Aline Eduardo Machado

#### Física

Carolina Martins de Siqueira  
Barbosa

Thiago Araujo Polonine

#### Geografia

Wanderley Lopes Sebastião

#### História

João Evangelista de Sousa

#### Língua Espanhola

Mônica Nadja Silva  
d'Almeida Caniçali

#### Língua Inglesa

Johan Wolfgang Honorato

#### Língua Portuguesa

Fernanda Maia Lyrio

Maria Eduarda Scarpat

#### Matemática

Gabriel Luiz Santos  
Kachel

Laiana Meneguelli

Wellington Rosa de  
Azevedo

#### Química

Thaís Scardua Rangel  
Garcia

#### Sociologia

Aldete Xavier

### Bibliotecários

Gabriel de Menezes Oliveira  
Joice Rodrigues Teixeira  
Mariene Kohler  
Roberta Dalfior Cola  
Sarah Garcia Fernandes Vargas  
Victor Barroso Oliveira

**Janeiro**  
**2024**



Prezado(a) Professor(a),

Com o objetivo de orientar professores(as) e pedagogos(as) para o planejamento pedagógico e para a gestão curricular com foco centrado na aprendizagem dos(as) estudantes capixabas durante o ano letivo de 2024, a Secretaria de Estado da Educação, por meio da Assessoria de Apoio Curricular e Educação Ambiental (AE11), elaborou as **Orientações Curriculares para as escolas Estaduais** e, mais uma vez, disponibiliza esse material para consulta no site: <https://curriculo.sedu.es.gov.br/curriculo/>.

Vale destacar que o presente documento não substitui o Currículo, mas, sim, configura-se como um desdobramento que pode auxiliar em sua implementação quanto aos **Itinerários de Aprofundamento**. Dessa forma, é importante ressaltar aqui, também, que o nosso material está alinhado à necessidade de ampliação e de aprofundamento das discussões pertinentes ao novo Currículo do Espírito Santo, bem como às matrizes de avaliações externas e ao trabalho desenvolvido por áreas de conhecimento. Assim, buscamos, ao longo de nossas Orientações Curriculares, demonstrar o quão a integração entre as áreas e a conexão com os Temas Integradores presentes no Currículo do Espírito Santo são pontos relevantes capazes de entrelaçar as diversas áreas de conhecimento e que trazem, ainda, questões que atravessam as experiências dos sujeitos, considerando as suas ações cotidianas tanto no âmbito público como privado; seus contextos, vivências e projetos de vida. No decorrer de nosso documento, integramos aspectos que abarcam a formação social, política e ética de nossos(as) estudantes, e que consideram, respeitam e valorizam as diversas identidades culturais – ultrapassando a dimensão cognitiva do aprendizado, visando, dessa maneira, à abordagem das dimensões humanas, sociais e culturais.

Valendo-se como ferramenta de gestão da aprendizagem para a equipe pedagógica das escolas, as nossas Orientações Curriculares/2024 procuram, também, nortear caminhos a partir do diálogo alinhado entre os componentes de uma mesma área e entre as diferentes Áreas de Conhecimento.

Para entendermos a proposta aqui pensada, é imprescindível que saibamos que este documento está estruturado em uma tabela, organizada da seguinte forma:

### **Unidades Curriculares dos Itinerários Formativos- Aprofundamentos**

**Cabeçalho:** dados gerais sobre o nome da Unidade Curricular, o Aprofundamento ao qual pertence, os(as) professores(as) que podem atuar na Unidade, o trimestre e a série aos quais pertence o Aprofundamento e o Módulo a que ele se refere.



**Primeira seção:** descreve o(s) Eixo(s) Estruturante(s), os Objetos de Conhecimento referentes à série e as Habilidades Específicas do Eixo.

**Segunda seção:** trata das articulações com as demais Unidades Curriculares do Aprofundamento.

**Terceira seção:** expõe os Temas Integradores que podem ser desenvolvidos ao longo do trimestre.

**Quarta seção:** apresenta sugestões de práticas nos Cadernos Metodológicos para que os Temas Integradores possam ser desenvolvidos.

**Quinta seção:** exhibe sugestões de materiais complementares para serem utilizados pelos(as) professores(as) em suas aulas.

Destacamos aqui o seu compromisso no concernente à elaboração do plano de ensino atual, bem como o seu papel de referência institucional nas ações de realinhamento curricular, na medida em que as Habilidades e/ou os Objetos de Conhecimento estão organizados por trimestres e possuem orientações que possibilitam ao(à) professor(a) refletir sobre as suas experiências e práticas educativas. Se não bastasse, nosso documento pretende nortear o desenvolvimento das habilidades esperadas ao fim de cada etapa da Educação Básica.

Por fim, é relevante observarmos as Orientações Curriculares como instrumentos desenvolvidos para atender às necessidades dos(as) estudantes, oferecendo-lhes a oportunidade de uma aprendizagem significativa e de qualidade, tomando por base o alinhamento das Habilidades e dos Objetos de Conhecimento - tudo com vistas ao planejamento com foco nas expectativas de aprendizagem.

**Desejamos uma excelente experiência de trabalho!**

**Equipe da Assessoria de Apoio Curricular e Educação Ambiental (AE11)**



**ENSINO MÉDIO – APROFUNDAMENTOS - 2024**

**CIÊNCIAS HUMANAS E SOCIAIS APLICADAS**

**HUMANIDADES E RELAÇÕES SOCIOAMBIENTAIS**

**Unidade Curricular** - Perspectivas geográficas: desenvolvimento e espaço.

**3º Trimestre** – 3º Série

**Professores(as) que podem atuar na UC:** Licenciatura plena em Geografia.

**Módulo III:** Relações de consumo e sustentabilidade

**Eixo Estruturante**

**Detalhamento do Objeto de Conhecimento**

**Habilidades Específicas do Eixo**

Mediação e intervenção sociocultural

**Módulo III:** A Geografia da produção, do transporte e do descarte dos bens de consumo.

- O conceito de sustentabilidade
- As RESEX e outros modelos sustentáveis
- O campo: a produção familiar e a produção orgânica As comunidades litorâneas e os recursos pesqueiros O turismo e a conservação do Meio ambiente
- Áreas protegidas
- O mundo globalizado e a Sociedade do consumo
- O consumismo e a escassez de recursos: a desigualdade no mundo

**(EMIFCHSA08)** Selecionar e mobilizar intencionalmente conhecimentos e recursos das Ciências Humanas e Sociais Aplicadas para propor ações individuais e/ou coletivas de mediação e intervenção sobre problemas de natureza sociocultural e de natureza ambiental, em âmbito local, regional, nacional e/ ou global, baseadas no respeito às diferenças, na escuta, na empatia e na responsabilidade socioambiental.

**Articulação com as demais Unidades Curriculares do Aprofundamento**

*Não foram encontradas Habilidades correlacionada para este trimestre.*

**Temas Integradores**



**TI03** Educação Ambiental

**TI04** Educação Alimentar e Nutricional

**TI08** Saúde

**TI10** Educação para consumo consciente

**TI12** Trabalho, Ciência e Tecnologia [TI17] Povos e Comunidades Tradicionais

### Práticas sugeridas nos cadernos metodológicos

Os temas integradores podem ser abordados por meio das práticas contidas nos **Cadernos Metodológicos**:

Educação Fiscal.

Pensamento Computacional.

Prevenção ao uso de Drogas.

Educação Ambiental.

Escolas Plurais.

Disponíveis em: <<https://curriculo.sedu.es.gov.br/curriculo/cadernosmetodologicos/>>.

### Material complementar

AB'SÁBER, A. N. Notas sobre a estrutura geológica do Brasil. Paideia, Sorocaba, v. 2, n. 41, p. 117-133, 1954. AB'SÁBER, A. N. O relevo do Brasil: introdução e bibliografia. Revista da Universidade Católica de São Paulo, São Paulo, v. 8, n. 16, p. 40-54, 1954. ANDRADE, Manuel Correia de. Caminhos e descaminhos da Geografia. 2. ed. Campinas, São Paulo: Papyrus, 1993. ANDRADE, Manuel Correia de. Geografia, ciência da sociedade: uma introdução à análise do pensamento geográfico. São Paulo: Atlas, 1992. BERTRAND, G. Paisagem e Geografia Física Global. Esboço Metodológico. In Caderno de Ciências da Terra. USP - Instituto de Geografia. São Paulo, 1971. BERTRAND, Georges; BERTRAND, Claude. Uma geografia transversal e de travessias: o meio ambiente através dos territórios e das temporalidades. Maringá: Massoni, 2007. CARVALHO, Isabel Cristina de Moura. Educação Ambiental: a formação do sujeito ecológico. São Paulo: Cortez, 2008. GONÇALVES, Carlos Walter Porto. Formação sócio-espacial e questão ambiental no Brasil. In: CHRISTOFOLETTI, Antônio et al. (Org.). Geografia e meio ambiente no Brasil. São Paulo; Rio de Janeiro: HUCITEC (Coleção Geografia: Teoria e Realidade), 1995. p. 309-333. DREW, David. Processos interativos homem-meio ambiente. Rio de Janeiro: Bertrand Brasil, 2005. - Magnoli, Demétrio - Geografia: paisagem e território: geografia geral e do Brasil - 3ª Ed. Reform. - São Paulo: Moderna, 2001 MENDONÇA, Francisco. Geografia sócio-ambiental. In: MENDONÇA, F. & KOZEL, S. (Orgs.). Elementos de Epistemologia da Geografia contemporânea. Curitiba: UFPR, 2004. PÁDUA, José Augusto. Um sopro de Destruição: Pensamento Político e Crítica Ambiental no Brasil Escravista, 1789 – 1888. Rio de Janeiro: Jorge Zahar Ed., 2002 ROSS, Jurandy. Ecogeografia do Brasil: subsidio para planejamento ambiental. São Paulo: Oficina de Textos, 2006 VESENTINI, J. W. Sociedade e Espaço: Geografia Geral e do Brasil --- 44. ed. Atual. E. Reform. -- São Paulo: Ática, 2005 MAGNOLI, D. Geografia para o Ensino Médio - São Paulo: Atual, 2008 - DE SENE, E. Geografia geral e do Brasil: espaço geográfico e globalização (ensino médio). Scipione. 2017 Sites Instituto Brasileiro de Geografia e Estatística. [www.ibge.gov.br](http://www.ibge.gov.br) Acesso em 20 de dezembro de 2019. Instituto Nacional de Pesquisas Espaciais [www.inpe.br](http://www.inpe.br) Acesso em 20 de dezembro de 2019 Instituto Jones do Santos Neves [www.ijsn.es.gov.br](http://www.ijsn.es.gov.br)



Acesso em 20 de dezembro de 2019 Organização das Nações Unidas Brasil [www.nacoesunidas.org](http://www.nacoesunidas.org) Instituto Brasileiro de Meio Ambiente e dos Recursos Naturais Renováveis [www.ibama.gov.br](http://www.ibama.gov.br) Filmes Home – Nosso Planeta, Nossa Casa (Home - 2009) Uma Verdade Inconveniente (AnInconvenientTruth - 2006) A Era da Estupidez (AnInconvenientTruth - 2009) A Enseada (The Cove - 2009) Alimentos S.A (Food, Inc) Wall-E (Wall-E - 2008) Lixo Extraordinário (Waste Land - 2010).